



AZIENDA FORESTALE TRENTO – SOPRAMONTE

Azienda Speciale Consorziale
38122 TRENTO - Via del Maso Smalz, 3



PIANO PROGRAMMA DEI LAVORI – ANNO 2026

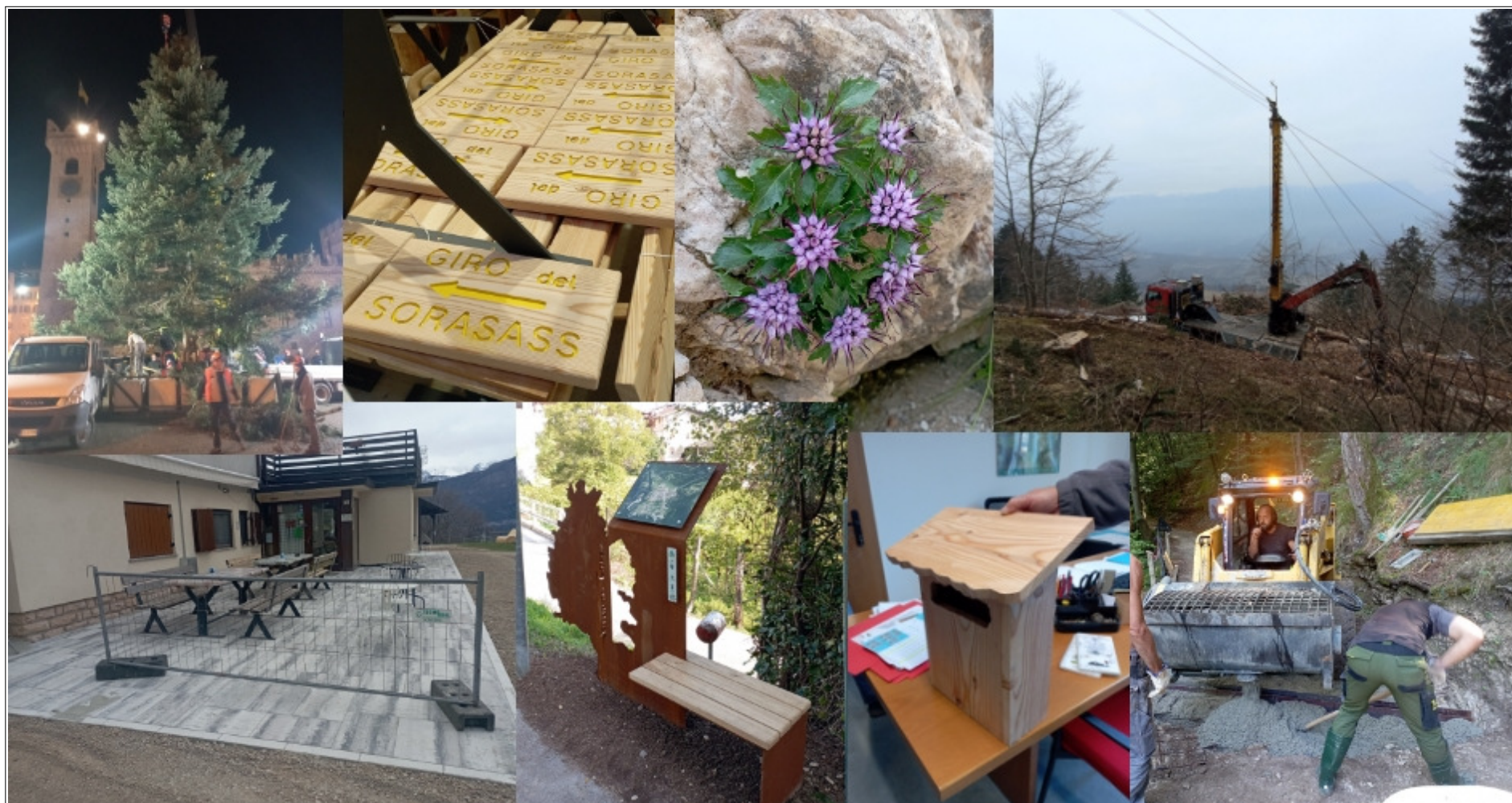

PREMESSA

L'Azienda Speciale Consorziale Trento – Sopramonte, denominata Azienda forestale, è nata nel 1955 ai sensi del R.D. 30/12/1923, n. 3267 *“Riordino e riforma della legislazione in materia di boschi e di terreni montani”*. I due enti di riferimento, il Comune di Trento e l'Amministrazione separata dei beni di uso civico (A.S.U.C.) di Sopramonte, hanno affidato all'Azienda forestale la gestione tecnico – amministrativa dei rispettivi beni silvo – pastorali.

Gli interventi che l'Azienda forestale intende realizzare nell'anno 2026 nell'ambito del patrimonio affidato in gestione, sono esposti nel presente *Piano-programma dei lavori – anno 2026*. Tale documento è uniformato ai sensi dello Statuto approvato con deliberazioni del Consiglio comunale n. 158 di data 09.12.2003 e del Comitato A.S.U.C. di Sopramonte n. 16 del 15.12.2003. Inoltre è reso conforme agli indirizzi ed obiettivi aziendali, approvati dall'Assemblea dell'Azienda forestale con deliberazione n. 10 di data 13.11.2002.

Le azioni previste per l'anno 2026, attuabili con il supporto finanziario stanziato nel bilancio di previsione, sono state concertate in opportune riunioni svolte presso la sede dell'Azienda forestale con la partecipazione dei rappresentanti delle Circoscrizioni collinari del Comune di Trento in cui ricadono i terreni silvo-pastorali gestiti, e con i delegati dell'A.S.U.C. di Sopramonte. In questi incontri le Comunità di riferimento, attraverso i rispettivi portavoce istituzionali, hanno discusso con l'Amministrazione dell'Azienda forestale le problematiche attinenti alla gestione del territorio di competenza, e hanno pianificato i lavori da realizzare per l'anno 2026. Preme sottolineare che la genesi del *Piano-programma dei lavori* è quindi ispirata a caratteri partecipativi e di condivisione. I contenuti sono la risultante di sedute di lavoro convocate allo scopo di raccogliere, soppesare e affinare le proposte e istanze formulate. Il calendario di tali riunioni è evidenziato nel seguente prospetto:

GIORNO	ORA	ISTITUZIONE
giovedì 23/10/2025	17:00	Circoscrizione Sardagna
	18:00	Circoscrizione Bondone e A.S.U.C. Sopramonte
martedì 28/10/2025	17:00	Circoscrizione Povo
	18:00	Circoscrizione Villazzano
mercoledì 29/10/2025	17:00	Circoscrizione Meano
lunedì 03/11/2025	16:00	Circoscrizione Argentario
	17:00	Circoscrizione Ravina Romagnano
	18:00	Circoscrizione Mattarello

Il territorio di competenza è univocamente definito da un documento allegato allo Statuto: un lungo elenco delle particelle catastali affidate in gestione all'Azienda forestale dai due Soci di riferimento. Corrisponde e si identifica con le aree amministrate tramite il *“Piano aggregato di*

gestione forestale aziendale dei beni silvo-pastorali” di durata ventennale con validità 2016 - 2035. L'Azienda forestale è consegnata a disporre delle risorse umane e finanziarie trasferite dal Comune di Trento esclusivamente per gli scopi di istituto. Non è quindi possibile accogliere con favore proposte di interventi, segnatamente riferibili alla sentieristica di collegamento di aree periurbane e di frazioni, qualora incardinate a terreni privati o pubblici che esulano dal territorio in gestione. Singole eccezioni sono di fatto eseguite per la manutenzione di tratti di viabilità forestale estranee alla proprietà, qualora funzionali all'accesso alle aree boscate comunali.

A seguito del violento nubifragio di data 29/10/2018 denominato Vaia, nel periodo 2019 2020 e 2021 l'operatività aziendale ha conferito priorità ai danni patiti dai popolamenti forestali in gestione. Successivamente, negli anni 2022, 2023, 2024 e 2025 ai danni riferibili agli attacchi di bostrico tipografo (*Ips typographus*), insetto parassita che colpisce principalmente gli abeti rossi. La misura più efficace per combattere le infestazioni del bostrico tipografo consiste nella rimozione degli alberi infestati prima che la generazione di adulti involi dalla corteccia alla ricerca di altre piante in cui deporre le uova. In relazione alla conformazione del terreno e alla dotazione di attrezzature meccaniche disponibili, i cantieri forestali sono stati attivati in amministrazione diretta con il personale dipendente, ma anche tramite la vendita a terzi delle piante “in piedi”, con confronto concorrenziale sul portale della C.C.I.A.A. di Trento. E' possibile notare segnali di lenta progressiva attenuazione nella manifestazione della fitopatologia, ma l'imprevedibilità del livello di propagazione di questa variabile fitosanitaria potrebbe imporre modifiche e variazioni della programmazione dei lavori.

Negli ultimi anni il personale aziendale si è progressivamente ridotto nella consistenza. In particolare le squadre operative hanno subito la contrazione di diversi lavoratori, soprattutto a causa del pensionamento di dipendenti che hanno maturato i requisiti per il collocamento a riposo. L'età media del personale aziendale è elevata, e per il prossimo futuro sono previste ulteriori fuoriuscite. Di conseguenza l'operatività complessiva aziendale e i servizi erogati sono proporzionalmente rallentati.

Analogamente agli ultimi cinque anni, anche per l'anno 2026 l'Azienda forestale non potrà assumere la veste di “soggetto attuatore” nella realizzazione di “lavori socialmente utili” (Intervento 3.3.D.). Dovrà pertanto avvalersi di una cooperativa sociale alla quale conferire apposito incarico tramite confronto concorrenziale ad evidenza pubblica, finalizzato alla concreta attuazione di un progetto di politica del lavoro quale sostegno all'occupazione temporanea di soggetti coinvolti in processi di emarginazione sociale. Per diverse motivazioni indipendenti da volontà deliberata, quale il ricambio del personale addetto, anche nella figura trainante e motivante di caposquadra, la dotazione di attrezzatura, ecc., l'attività ha assunto connotati e dimensioni rivolte maggiormente agli aspetti sociali ed assistenziali piuttosto che a quelli operativi e legati alla produttività.

Per queste ragioni è molto probabile che nel 2026 l'Azienda forestale non avrà la possibilità di evadere tutti gli interventi inseriti nel presente Piano-programma dei lavori. In corso d'opera potrà essere verificata la concreta possibilità operativa, e sarà prevedibilmente necessario individuare le priorità su cui concentrare le risorse disponibili. Al fine di garantire gli standard di servizi offerti in passato, appare imprescindibile che l'Azienda forestale disponga di un numero più consistente di lavoratori attraverso l'assunzione di ulteriore personale da concordare nel numero e tipologia con il Comune di Trento, o in alternativa la disponibilità di risorse per appaltare a terzi alcuni interventi. Alcuni piccoli passi

sono stati fatti a fine 2024 e nel corso del 2025 mediante l'assunzione, a seguito dell'esperimento del concorso per operai forestali, di 5 operai di cui uno mediante stabilizzazione del tipo di contratto da stagionale a tempo indeterminato.

Parallelamente, i consistenti tagli previsti nel bilancio di previsione del Comune di Trento e la conseguente notevole riduzione dei trasferimenti per le spese di parte corrente relativi all'anno 2025 impongono rilevanti limitazioni: tra queste la diminuzione delle risorse per l'acquisto di materiali e la fornitura di beni e servizi.

Il territorio affidato in gestione all'Azienda forestale, esteso sulla superficie di 4.850 ettari, risulta prevalentemente gravato da diritti d'uso civico a favore dei Censiti delle frazioni del Comune di Trento, complessivamente per 4.311 ettari. Il prospetto che segue esprime in ettari i valori arrotondati afferenti a ciascuna Frazione, aggiornati sulla base dei rilievi catastali effettuati in fase di revisione dei *Piani di gestione forestale aziendale* dei beni silvo-pastorali:

FRAZIONE	IMPRODUTTIVI (HA)	PASCOLI E ALTRE COLTURE (HA)	BOSCHI (HA)	TOTALE (HA)
Cadine	2	7	513	523
Cognola	2	0	216	218
Cortesano	0	0	45	46
Gardolo di mezzo	0	0	5	6
Gazzadina	0	0	22	22
Mattarello	1	8	135	144
Meano	2	1	142	146
Montevaccino	0	0	22	22
Povo	11	33	780	824
Ravina	22	56	237	315
Romagnano	0	0	69	69
San Lazzaro	0	0	6	6
Sardagna	12	48	430	490
Sopramonte	14	156	796	966
Vigo Meano	2	8	68	79
Villazzano	0	11	425	436
Trento (terreni non gravati da u.c.)	18	186	335	539
TOTALE	88	516	4.246	4.850

La gestione dei patrimoni silvo-pastorali di proprietà delle A.S.U.C. di Baselga del Bondone, Vigolo Baselga e Villamontagna non rientra attualmente nell'ambito delle competenze proprie dell'Azienda forestale.

Con deliberazione n. 1148 del 21/07/2017 la Giunta provinciale ha suddiviso in territorio boscato del Trentino in zone di vigilanza, a ciascuna delle quali ha assegnato il rispettivo contingente di custodi forestali. Sulla base di questo assetto, il territorio affidato in gestione all'Azienda forestale rientra nella zona di vigilanza n. 35, cui risultano assegnati n. 6 custodi forestali. Comprende anche le aree boscate di proprietà dei Comuni di Aldeno, Cimone e Garniga Terme. Il seguente prospetto evidenzia la superficie boscata afferente agli Enti compresi nella zona di vigilanza n. 35:

ENTE	Ha	%
ASUC Baselga del Bondone	189	3%
ASUC Vigolo Baselga	270	4%
ASUC Villamontagna	106	2%
Comune Aldeno	187	3%
Comune Cimone	421	6%
Comune Garniga Terme	463	7%
Comune Trento e ASUC Sopramonte	4.850	75%
Totale	6.486	100%

Gli Enti appartenenti alla zona di vigilanza n. 35, segnatamente i Comuni di Aldeno, Cimone, Garniga, Trento (Ente capofila) e le A.S.U.C. di Baselga del Bondone, Vigolo Baselga, Villamontagna e Sopramonte, hanno sottoscritto la specifica convenzione per la gestione associata e coordinata del servizio di custodia forestale, entrata in vigore in data dal 01/01/2020. Di seguito è rappresentata la suddivisione delle sei zone di custodia nell'ambito della zona di vigilanza n. 35:

Zona custodia	Ente/Frazione/ASUC	Ha	Ha
"A"	ASUC Baselga del Bondone	189	983
	ASUC Vigolo Baselga	270	
	Cadine	523	
	Trento (no uso civico)	1	
"B"	ASUC Sopramonte	966	1.150
	Trento (no uso civico)	185	
"C"	Ravina	315	981
	Romagnano	69	
	Sardagna	490	
	Trento (no uso civico)	107	

"D"	ASUC Villamontagna	106	663
	Cognola	218	
	Montevaccino	22	
	Cortesano	46	
	Gardolo di Mezzo	6	
	Gazzadina	22	
	Meano	146	
	S. Lazzaro	6	
	Vigo Meano	79	
	Trento (no uso civico)	12	
"E"	Mattarello	144	1.638
	Povo	824	
	Villazzano	436	
	Trento (no uso civico)	234	
"F"	Comune Aldeno	187	1.071
	Comune Cimone	421	
	Comune Garniga Terme	463	
Totale		6486	6.486

In questo ambito operativo è opportuno ricordare che nel corso del 2024, dopo alcuni anni di difficoltà a ricoprire i posti vacanti delle sei zone di custodia nell'ambito della zona di vigilanza n. 35, a causa di dimissioni o ricorso all'istituto della mobilità, attualmente l'organico del personale in servizio è completo, attingendo i nominativi da graduatorie messe a disposizione da altri Enti o da procedure di mobilità.

In aderenza agli indirizzi perseguiti nel passato, il Piano-programma dei lavori – anno 2026 fonda le proprie direttrici nella conservazione e valorizzazione dei beni in gestione. Oltre alla massimizzazione delle tradizionali funzioni richieste al bosco, quali la protezione idrogeologica e la produzione legnosa, tale obiettivo si esplica anche tramite il costante sviluppo della terza dimensione - la ricreazione, che progressivamente acquista sempre maggiore rilevanza sociale. L'Azienda forestale persegue quindi la gestione multifunzionale del territorio silvo-pastorale, improntata al fine di operare la salvaguardia del patrimonio e contemporaneamente la sua ottimizzazione in funzione della frequentazione dell'utenza nel tempo libero, e a supporto delle iniziative di educazione ambientale a vantaggio della popolazione scolare e della cittadinanza intera. Lo snodo delle aspettative provenienti dalla cittadinanza e dalla politica locale è trasversalmente rappresentato dall'esigenza di manutenzione o realizzazione ex novo di sentieri di collegamento tra i centri abitati frazionali e le aree boscate. Forse anche a conseguenza della riscoperta ed apprezzamento dei dintorni della Città amplificati dalle restrizioni nell'ambito dell'epidemia da COVID-19, i cittadini residenti ora auspicano interventi di valorizzazione dell'ambiente fruito nel tempo libero.

Oltre ai lavori previsti sul territorio nelle realtà frazionali, preme sottolineare l'importanza delle attività di carattere generale e di supporto alla conduzione dei beni silvo-pastorali, quali la gestione tecnico/amministrativa del patrimonio, le concessioni e gli affitti di immobili, la manutenzione

dei lavori eseguiti in passato, e la costruttiva collaborazione con gli Enti pubblici e privati che operano nel territorio di competenza. In questo contesto assume rilievo la realizzazione di panche e tavoli da installare nelle aree ricreative e punti di sosta, e l'allestimento delle casette in legno da esposizione messe a disposizione delle Circoscrizioni e Associazioni di volontariato nell'ambito di manifestazioni di carattere pubblico.

Le macro aree operative del Piano-programma dei lavori sono articolate nei seguenti quattro settori:

- ambiente;
- viabilità;
- edifici e altri manufatti;
- risorse forestali.

Ciascuna area risulta opportunamente suddivisa in sottoclassi, che definiscono la tipologia di dettaglio degli interventi (in particolare se di carattere ordinario o straordinario). Le schede allegate in calce alla relazione, predisposte per ogni frazione del Comune di Trento cui afferiscono terreni boscati, espongono sinteticamente i lavori programmati dall'Azienda forestale per l'anno 2026.

Nel lontano passato l'Azienda forestale aveva attuato rilevanti interventi strutturali agli edifici ad utilizzo agro-silvo-pastorale ed agriturismo, e significativi adeguamenti della rete viaria forestale e della sentieristica. I lavori sono stati realizzati anche fruendo dei contributi e finanziamenti provinciali ed europei. Di contro, nel più recente passato (negli ultimi tre anni 2023-2025), a conseguenza dell'attuale momento di difficoltà economica e della ristrettezza delle risorse finanziarie disponibili, gli investimenti in conto capitale hanno subito una drastica contrazione, ma non per questo non sono mancati: solo nel 2025 possiamo annoverare interventi sul rifugio Maranza, sui sentieri di Sardagna, sulla baita Fontana dei Gai, sulla baita Malghet e sullo stallone di malga Brigolina con diversi interventi anche sull'impiantistica dei vari edifici in gestione. Negli ultimi anni l'Azienda forestale concentra anche la propria attività soprattutto su aspetti inerenti la manutenzione ordinaria (e più limitatamente a quella straordinaria) del patrimonio affidato in gestione anche con finalità turistico-ricreative.

Il Programma lavori assume quindi ancora più importanza per le scelte operative dell'Azienda forestale, che esplica soprattutto tramite interventi in diretta amministrazione con manodopera aziendale, finanziati con risorse proprie.

AMBIENTE

Gli interventi di valorizzazione ambientale, ideati allo scopo di favorire e razionalizzare la fruizione turistico-ricreativa ed igienico-sanitaria delle aree a destinazione silvo-pastorale, riguardano essenzialmente la manutenzione dei sentieri e delle passeggiate, delle aree ricreative distribuite sul territorio in gestione, e la sistemazione dei parcheggi ubicati ai margini delle aree boscate comunali. Tali attività vengono attuate dall'Azienda forestale anche con l'obiettivo di creare opportunità lavorative a soggetti in difficoltà occupazionale, perseguendo quindi contemporaneamente finalità sociali.

A partire dall'anno 1985 il Comune di Trento affida all'Azienda forestale la realizzazione e la gestione di un progetto di politica del lavoro, quale sostegno all'occupazione temporanea di soggetti coinvolti in processi di emarginazione sociale tramite iniziative per la realizzazione di lavori socialmente utili. L'Azienda forestale predispone annualmente un elaborato denominato *Progetto per il miglioramento e la valorizzazione delle risorse paesaggistiche collinari e montane della città di Trento*, cui afferiscono parte dei lavori inclusi nella presente programmazione. Rispetto all'anno 2025 in cui sono state chiamate 25 unità lavorative, per il 2026 la realizzazione dei "lavori socialmente utili" prevede di ritornare ad impiegare 22 unità lavorative rientranti nelle categorie disoccupate, raggruppate in quattro squadre, indicativamente per il periodo compreso dai primi di aprile a metà novembre.

Come precedentemente riferito, tali interventi non potranno essere effettuati in amministrazione diretta con personale dipendente, ma tramite affidamento dell'incarico a idoneo soggetto individuato con confronto concorrenziale tra le cooperative di categoria B. Il disegno, cofinanziato dalla Provincia Autonoma di Trento e dall'Unione Europea, è denominato Intervento 3.3.D in riferimento ai criteri che la Giunta Provinciale adotta per gli interventi di politica del lavoro. Il bilancio di previsione dell'Azienda forestale destina allo scopo una spesa complessiva di circa Euro 330.000, riservata prevalentemente alla retribuzione della manodopera, e in piccola parte alla gestione dei cantieri (carburanti, abbigliamento, materiali di consumo, formazione del personale, ecc.).

Il Comune di Trento ha assegnato all'Azienda forestale Euro 132.000 per il recupero dei percorsi storici (sentieri e trincee) sulle pendici culminanti del Monte Bondone, tra Vason e Cima Palon, in parte coincidenti con i percorsi per la pratica dello scialpinismo denominati "direttissima" e "panoramica". Con i primi mesi del 2025 si è proceduto alla verifica e alla conclusione delle opere con l'emissione del certificato di regolare esecuzione da parte del tecnico esterno direttore dei lavori dott. for. Mirco Baldo. Per il 2026 è prevedibile che possa essere messa in appalto la valorizzazione di due sentieri tematici sul monte Bondone per i quali APT Trento ha incaricato della progettazione lo studio Maravea. Per questi sentieri l'Azienda forestale utilizzerà i fondi vincolati assegnati dal Comune per un importo iniziale di circa 150.000 euro (iva esclusa) per lavori che potranno essere integrati con altre opere accessorie fino a un massimo di circa 240.000 euro iva esclusa.

Un'altra opera promossa dalla Circoscrizione di Sardegna e ultimata nel 2025 ha riguardato il potenziamento della cartellonistica dei sentieri dei castagni, inaugurata in occasione della festa annuale "Sardagna in castagna". Per il 2026 si prevede la manutenzione costante dei castagneti e l'eventuale predisposizione del progetto di massima di recupero di un altro sentiero che dal Dos de le Fraghe attraversa la Val de l'Acqua e raggiunge la strada del Bazoert passando dalla strada forestale de la Creda. Inoltre in loc. Coel, su richiesta della Pro Loco di Candriai, è

in fase di predisposizione il progetto di collegamento del sentiero che collega la strada Costa alta (Coel) proveniente da Candriai con la forestale delle Tezole.

In località Fortino del Palon sono stati appaltati i lavori di disgaggio della parete a monte degli stoi (opera che sarà realizzata nella primavera 2026 ad avvenuta chiusura degli impianti sciistici) per i quali invece è ancora in corso lo studio coordinato con la Sovrintendenza e il Museo storico di Rovereto su come valorizzare almeno una delle caverne in roccia.

Particolare rilievo assumono i seguenti interventi specialistici da appaltare a ditte esterne:

- Villazzano - sentiero per non vedenti “Aquiloni” Torricelle – Rifugio Bindesi: disgaggi masse rocciose e realizzazione opere di difesa (progetto già affidato e autorizzato, richiesti circa 180.000 euro per la sua realizzazione);
- Povo - Dos S. Agata - disgaggi o consolidamento masse rocciose;
- Sardagna -sentiero Toponi: disgaggio o consolidamento masso roccioso instabile;

Il risanamento e la valorizzazione dei manufatti militari che risalgono alla prima guerra mondiale costituiscono un ambito operativo che l'Azienda forestale ha attivato negli ultimi anni. Le finalità dell'intervento perseguono il mantenimento della pregevole testimonianza architettonica militare del periodo austro-ungarico, e il recupero degli aspetti culturali connessi al periodo storico immediatamente precedente alla grande guerra.

In questo conteso, oltre alle richiamate opere sul Monte Bondone, l'intervento più significativo è rappresentato dal recupero del sistema di trincee e del camminamento che si snodano tra il primo e il secondo forte di Maranza, a monte dell'omonimo Rifugio, a seguito dei danni conseguenti al violento nubifragio di data 29/10/2018 (Vaia), comprensivo della posa di pannelli descrittivi e di segnaletica di percorso. L'intervento di recupero è stato ultimato nel corso dell'anno 2025 (con l'occasione si è ripristinato alla piena funzionalità il percorso didattico-naturalistico ed è stato realizzato un ulteriore percorso dedicato a alla tempesta Vaia) e se ne prevede l'inaugurazione ufficiale nei primi mesi del 2026.

Altri interventi di valorizzazione ambientale dovranno essere compatibili con le risorse che potranno essere messe a disposizione in futuro. Ogni azione di sviluppo di nuovi tracciati o di recupero dell'esistente, deve essere attentamente valutata in ragione degli oneri economici e di dotazione organica per la successiva costante opera di manutenzione. Per questo ultimo aspetto sono vantaggiose le iniziative promosse dalle Circoscrizioni tramite l'associazionismo locale, nell'ambito delle “giornate ecologiche”.

La transizione ecologica e lo sviluppo del settore ambientale rappresentano la sfida futura per l'Azienda forestale nella gestione di un territorio silvo-pastorale esteso per più di un terzo della superficie complessiva del Comune amministrativo di Trento.

VIABILITA'

La dotazione infrastrutturale dei boschi del Comune di Trento appare generalmente adeguata rispetto alle oggettive esigenze gestionali di vie di penetrazione, sia in riferimento alla densità complessiva, che alla distribuzione dei tracciati.

I numerosi interventi previsti in questo ambito operativo riguardano la manutenzione ordinaria e straordinaria della viabilità forestale variamente distribuita nel territorio di competenza. Complessivamente le arterie si sviluppano per 283 chilometri, di cui 195 chilometri corrispondono a strade ad esclusivo servizio del bosco (tipo A), e 88 chilometri non ad esclusivo servizio del bosco (tipo B).

I lavori vengono attuati allo scopo di mantenere l'efficienza della rete stradale per effettuare la tradizionale gestione forestale, oltre che la difesa dagli incendi, e favorirne l'uso ricreativo ed igienico-sanitario. Consistono essenzialmente nella pulizia dalla vegetazione invadente ai margini, nella realizzazione di locali livellamenti del fondo con mezzi meccanici e mediante apporto di materiale ghiaioso, nella rimozione del materiale accumulato ai bordi del piano stradale proveniente dalla scarpata di monte, nella sistemazione delle scarpate, nella realizzazione di opere per lo smaltimento delle acque meteoriche, nella creazione di piazzole di manovra, nel drenaggio di zone fangose, nel consolidamento di muretti di sottoscarpa e di controripa, nella realizzazione di parapetti, nel consolidamento del fondo tramite pavimentazione in cls e nella sostituzione di canalette per la regimazione e sgrondo delle acque di scorrimento sul piano viabile.

Sono previsti lavori di manutenzione e di ripristino di danni causati soprattutto dall'erosione del fondo a seguito del ruscellamento delle acque in corrispondenza di piogge intense o prolungate. Saranno eseguiti prevalentemente in amministrazione diretta con personale dipendente per quanto compatibili con le risorse umane disponibili, tramite l'acquisto dei materiali. In alternativa da terzi in economia con il sistema del cottimo fiduciario ai sensi dell'art. 52 della L.P. 10.09.1993, n. 26 e s.m. e del relativo Regolamento di attuazione, per quanto attuabili con le risorse finanziarie previste dal bilancio di previsione.

Particolare rilievo assumono i seguenti interventi:

- Ravina - strada Guardiòl: pavimentazione circa 90 ml, allargamento puntuale piano viabile, posa parapetto di protezione circa 80 ml (intervento affidato e che dovrebbe essere ultimato entro dicembre 2025);
- Povo - Strada Chegul – Dos dei Corvi: pavimentazione in cls nel tratto a maggior pendenza circa 100 ml (progetto autorizzato e da appaltare);
- Sardagna – strada Tezòle a monte della loc. Fraine: ampliamento della carreggiata e variante al tracciato nel tratto a pendenza molto accentuata circa 500 ml (progetto affidato e da presentare agli Enti per le autorizzazioni);
- Sardagna - strada Zirezere: posa parapetto circa 90 ml, adeguamento larghezza carreggiata, realizzazione piazzole di scambio, spostamento piazzola per elicottero (progetto affidato e da presentare agli Enti per le autorizzazioni).
- Povo – strada Stelar sistemazione area di frana
- Povo e Villazzano – strada Tagliafuoco: sistemazione crollo di rocce e sostituzione di circa 200 m² di reti paramassi
- Villazzano – strada vecia Maranza (che sale dai Bindesi e dal Sass del Càrpen)

E' inoltre previsto lo studio di fattibilità e l'eventuale progettazione di alcuni tracciati viari minori di completamento della rete forestale, allo scopo di effettuare interventi colturali di miglioramento del soprassuolo e favorire l'esbosco. L'iter richiesto per ottenere le autorizzazioni ad eseguire questi interventi (cambio di coltura, tutela del paesaggio, conformità urbanistica, eventuale perizia geologica) impone la programmazione e la progettazione di lavori che possono essere realizzati materialmente in un esercizio successivo, mediante procedure assimilabili al programma delle opere pubbliche comunali, e qualora equipaggiati di adeguate risorse finanziarie.

Di concerto con i competenti Uffici del Servizio Foreste della P.a.T., è ancora in corso la revisione e il riordino della nomenclatura e classificazione delle strade forestali assoggettate alla regolamentazione del traffico di veicoli a motore, ai sensi dell'articolo 100 della L.P. 23/05/2007, n. 11 e dell'articolo 24 del D.P.P. 03/11/2008, n. 51-158/Leg. Il lavoro tecnico e l'iter burocratico sono impegnativi e rilevanti. Il territorio in gestione è stato pertanto compartimentato nelle seguenti tre divisioni: destra Adige (Circoscrizioni Bondone, Sardagna e Ravina – Romagnano), sinistra Adige a nord del Fersina (Circoscrizioni Meano e Argentario) e sinistra Adige a sud del Fersina (Circoscrizioni Povo, Villazzano e Mattarello). L'evoluzione della procedura relativa all'area in destra Adige appare ora in fase avanzata.

EDIFICI E ALTRI MANUFATTI

Nel territorio affidato in gestione all'Azienda forestale sono ubicati i seguenti edifici e manufatti, cui è affiancata anche l'attuale forma di utilizzo:

FRAZIONE	EDIFICIO/MANUFATTO	FORMA DI UTILIZZO
Ravina	Baita Brunelli	associazionismo locale
Romagnano	Tettoia parco Comuni	uso pubblico
Sardagna	Malga Candriai	agriturismo, attività zootecnica
	Tettoia/fienile Malga Candriai	agriturismo, attività didattica
	Tettoia parco Poze	uso pubblico
	Casa forestale di Candriai	utilizzo diretto dell'Azienda forestale
	Pra' del Boter	esercizio pubblico (bar) – attualmente da affittare
Sopramonte	Malga Brigolina	agriturismo, attività zootecnica e lavorazione del latte
	Baita delle Api	apicoltura e attività didattica
	Malghet	concessione a terzi in uso temporaneo
	Baite Cercenari	affittate a terzi
	Baita dei Caciadori	associazionismo locale
	Capanno Camponcin	inutilizzato
Immobili non gravati da uso civico, loc. Viote	Baita Malga Fragari	struttura funzionale a Malga Brigolina
	Terrazza delle Stelle	struttura funzionale al MUSE
Cadine	Tettoia Casara	uso pubblico
	Manufatti militari	associazionismo locale
Meano	Casetta Gorghe e relativi servizi	.associazionismo locale
Povo	Casa forestale Cimirlo	.associazionismo locale
	Baita Fontana dei Gai	.associazionismo locale
	Malga Nova	.associazionismo locale e privati
	Forte Roncogno	.associazionismo Scout (contratto comunale)
	Manufatti militari in loc. Spiaz Grant	affittati a terzi

FRAZIONE	EDIFICIO/MANUFATTO	FORMA DI UTILIZZO
Villazzano	Rifugio Maranza	.rifugio escursionistico in concessione
Mattarello	Baita Malgheta	.associazionismo locale
	Ex casamatta Forte di Mezzo	.associazionismo locale

In passato l'Azienda forestale ha ristrutturato o sistemato gran parte degli immobili elencati, e attualmente incentra la propria operatività principalmente su aspetti inerenti la loro manutenzione ordinaria e straordinaria.

I principali interventi previsti per l'anno 2026 sono di seguito evidenziati:

- Sardagna – agritur Malga Candriai: infiltrazioni nel terreno per evitare cedimenti della struttura nel lato nord e ultimazione marciapiede perimetrale. Eventuale posa di pannelli fotovoltaici
- Povo – Fontana dei Gai: rifacimento e messa a norma dei camini e dell'impianto elettrico; sostituzione caldaia del bagno a legna con scaldabagno elettrico
- Meano – loc. Gorghe: sostituzioni travi in legno marcescenti casetta degli Alpini;
- Sopramonte – malga Brigolina: rifacimento impianto di illuminazione stallone.

Visti i numerosi interventi di manutenzione straordinaria alle attrezzature delle cucine degli agriturismi di malga Brigolina, malga Candriai e rifugio Maranza, si è proceduto all fine del 2025 all'acquisto di:

- un nuovo cuocipasta per il rifugio Maranza
- un nuovo forno a gas per malga Candriai
- un nuovo forno elettrico e una nuova lavastoviglie per malga Bigolina

A partire con gennaio 2026 risulteranno inoltre in carico all'Azienda forestale anche tutte le utenze e le manutenzioni della sede operativa di via Ghiaie.

RISORSE FORESTALI

Le risorse forestali sono regolamentate tramite le disposizioni contenute negli specifici piani di gestione forestale aziendale, predisposti per i beni silvo-pastorali appartenenti a ciascuna delle 17 frazioni del Comune di Trento. Tali strumenti di pianificazione sono resi obbligatori ai sensi dell'art. 57 della L.P. 23 maggio 2007 n. 11, allo scopo di gestire il patrimonio secondo regole e prescrizioni razionali. L'Azienda forestale dispone pertanto di Piani di gestione forestale aziendale con validità di durata ventennale, precisamente per il periodo compreso tra l'anno 2016 e 2035, quale indispensabile supporto per condurre il patrimonio secondo le coerenti disposizioni di una pianificazione di settore.

Accanto ai lavori di messa in sicurezza del territorio, l'esercizio dei diritti d'uso civico a vantaggio delle comunità frazionali di riferimento assume carattere di priorità nella pianificazione della gestione delle risorse forestali. In conseguenza delle radicali variazioni di carattere sociale ed economico che si sono verificate nel corso degli ultimi decenni nel tessuto sociale in generale, ed in particolare in quello delle popolazioni di montagna, le richieste di godimento si limitano attualmente al solo diritto di legnatico. Soprattutto quale materiale combustibile per il riscaldamento delle abitazioni nel periodo invernale, e in subordine quale legname da opera, usualmente impiegato per la costruzione o il rifacimento del manto di copertura di edifici. Le altre forme di godimento delle risorse naturali, rappresentate dal diritto di pascolo, dal diritto di strumatico ed erbatico, e dal diritto di estrazione di sabbia e sassi, hanno ormai completamente perso gli originali connotati e attualmente appartengono solamente alla tradizione dei decenni passati.

L'assegnazione di prodotti legnosi per uso familiare è resa compatibile con le effettive disponibilità definite nei Piani di gestione forestale. Alcune frazioni afferenti alla circoscrizione Meano, e i sobborghi di Ravina e Romagnano, hanno a disposizione scarse risorse, poiché i relativi territori boscati risultano poveri e a ridotta biomassa legnosa. In ragione di questo motivo, in alcune realtà frazionali è prevista la sospensione dell'assegnazione della legna da ardere.

Mentre le domande di legname da opera per uso familiare sono in progressiva riduzione, la richiesta di legna da ardere è ancora sostenuta soprattutto nelle frazioni di Sopramonte e Povo, anche in ragione dell'aumento dei costi del gas metano. L'Azienda forestale si rende disponibile per l'abbattimento di piante di notevoli dimensioni assegnate come legna da ardere.

Di seguito è riportato il "Piano distributivo prodotti legnosi - anno 2026" in cui sono evidenziati gli elementi per identificare le localizzazioni e le modalità degli assegni dei prodotti legnosi a disposizione dei Censiti richiedenti a soddisfacimento del diritto di uso civico di legnatico.

Da tenere d'occhio nei prossimi anni la ripresa dei piani di Trento cod. 930 e di Villazzano cod. 204 in quanto il volume di ripresa disponibile è stato influenzato fortemente dai danni provocati dalla tempesta Vaia e inizia a scarseggiare in modo da non poter forse garantire la disponibilità di legna da ardere per uso civico negli ultimi anni di validità dei piani.

FRAZIONE	TIPOLOGIA	LOCALITA'	N. SEZ.	QUANTITA'	SPECIE LEGNOSA	PREZZO (Euro)
Sopramonte	legna da ardere	Spiaz de le Galine – Novalina, Groa e punti fuoco lungo Sp 85 + piante secche bostricate (loc. varie)	17-18 13-20-21	circa 75 porzioni	resinose	13,00/porzione
		cascami di lavorazione			resinose	gratuito
		Lavè – Dos la Ol – S. Anna (bordo prati) - diradamento fustaia transitoria - riservate ai censiti che nell'anno 2025 hanno fruito di legna di resinose. (Eventuale Rosta - Lavachel)	27-28-29-41 (37)	circa 75 porzioni	latifoglie	20,00/porzione
	legname da opera	Strada Spiaz de le Galine (bostrico sparso)	16-17-18-19	a richiesta	a richiesta	20,00-32,00/mc
Cadine	legna da ardere	Lago lo. Mezavia (in previsione ampliamento bacino)	60	circa 25 porzioni	Latifoglie o misto	20,00/porzione
		Strada dei Comuni	81-82	a richiesta	latifoglie	20,00/porzione
	legname da opera	Viotte	51	a richiesta	resinose	20,00-32,00/mc
Ravina	legna da ardere	Guardiol (pista Terlaga)	39	circa 15 porzioni	latifoglie/ resinose	13,00/porzione
Romagnano	legna da ardere	Parco dei Comuni	41	massimo 2	pino nero	13,00/porzione
Sardagna	legna da ardere	Candriai (prà del Bòter) – in catasta	13 - 25	circa 30 porzioni	faggio	125,00/porzione
		Scandoleri – str. “Bazoert-Baloton” – tagli Terna	20-18-15	circa 10 porzioni	latifoglie	20,00/porzione
	pali di castagno	Polsa - Poze	15-16	n. 80 pali max	castagno	2,00/cad.
Cortesano	legna da ardere	Costacia - Cirocolo	45-47	a richiesta	pino nero	13,00/porzione
Gardolo di Mezzo	legna da ardere	Valalta	35	2 porzioni max.	latifoglie	20,00/porzione
Gazzadina	legna da ardere	Marecialt e Valalta	31-34	a richiesta	resinose/latifoglie	20,00/porzione
Meano	legna da ardere	Strade loc. Bosco Grande	25-26-27	a richiesta	latifoglie/resinose	20,00/porzione
San Lazzaro	legna da ardere	Valalta	33	2 porzioni max.	latifoglie	20,00/porzione
Vigo Meano	legna da ardere	Gorghe + bordi prati da sfalcio in affitto	41-42-43	a richiesta	Pino/latifoglie	13,00/porzione

FRAZIONE	TIPOLOGIA	LOCALITA'	N. SEZ.	QUANTITA'	SPECIE LEGNOSA	PREZZO (Euro)
Cognola	legna da ardere	Strada Loch – ex rifugio Calisio	11	circa 20 porzioni	resinose/latifoglie	13,00/porzione
		Eventuale str. Marez-Campagne	8-9	a richiesta	latifoglie	20,00/porzione
Montevaccino	legna da ardere	Valcalda	22	a richiesta	pino	13,00/porzione
Mattarello	legna da ardere	Gazo	70	circa 30 porzioni	latifoglie/resinose	20,00/porzione
Povo	legna da ardere	strade Fontana dei Gai – Castelet - Pramart	31-40	circa 200 porzioni	latifoglie	20,00/porzione
	legname da opera	Stelar	28-47	a richiesta	a richiesta	20,00-32,00/mc
	pali di castagno	Case Fedrizzi - Tomba	49	n. 100 pali MAX	castagno	2,00/cad.
Villazzano	legna da ardere	Strada Tagliafuoco – Brusafer str. "Bindesi - Rocca"	2-8-9 4	circa 50 porzioni	latifoglie	20,00/porzione
	legname da opera	Maranza - Prà dei Albi	12-13-14	a richiesta	a richiesta	20,00-32,00/mc

Per l'anno 2026 il prelievo di legname da opera ad uso commercio dai boschi in gestione può provare a riprendere con un po' di coraggio visto che il regime transitorio di sospensione dei lotti "a verde" è terminato a seguito della fine dell'emergenza bostrico.

Vengono proposti alcuni interventi con carattere di cura culturale (diradamenti in tarde perticaie e diradi nelle pinete di pino nero) e altri con carattere più propriamente produttivo (tagli successivi perfezionati in pecceta)

In esito all'aggiornamento della ricognizione sul territorio, la previsione di prelievo di legname da opera è evidenziata nel seguente prospetto:

FRAZIONE	LOCALITA'	PARTICELLE FORESTALI	VOLUME STIMATO	NOTE
Vigo Meano	Gorghe - orti	42	100	Valorizzazione latifoglie spontanee
Cortesano	Ciocol	47	100	Valorizzazione latifoglie spontanee
Cadine	Viote – Boche de Bondon	51	400	Diradamento tarde perticaie di abete rosso
Sopramonte	Colmi	32 - 34	100 (2024-5)*	Lotto Prevedel da ultimare
	Selva	6 - 16	500	Diradamento selettivo e taglio a gruppi o successivo perfezionato per movimentare la struttura ora coetaneiforme
Povo	Passo Cimirlo	51	200 mc	Piante stramature e/o pericolose per strade + valorizzazione latifoglie
	Strada per Maranza	42 - 43	100 mc	Diradamento tarde perticaie di pino nero
Sardagna	Somp	11	100	Diradamento tarde perticaie di abete rosso
	SP 85 + Preventorio	7 - 8	400	Piante stramature e pericolose per strada
	Val de l'Acqua Poza Vecia	3 – 4 – 5 6 - 10	500 (2024-5)*	Lotto Prevedel da ultimare
Totale			1.800 mc	

(*) a valere su anni precedenti, ma non ancora venduti o ultimati

Al fine di evitare la perdita di valore commerciale delle piante danneggiate, il materiale legnoso compromesso da fitopatologie o da eventi meteorologici deve essere raccolto ed esboscato in tempi ristretti. In relazione alla contrazione del personale dipendente e alla qualità e di attrezzature meccaniche specialistiche per cantieri forestali, l'Azienda forestale ha la concreta possibilità di allestire modeste quantità di legname danneggiato, qualora ubicato in prossimità della viabilità forestale. Affida invece a terzi la raccolta delle piante la cui lavorazione necessita dell'installazione di linee di teleferica. Il limitato volume di legname aziendale lavorabile non giustifica e non sostiene corposi investimenti per l'acquisto di evolute macchine operatrici. La prospettiva futura di questo ambito operativo si incentra pertanto nella realizzazione di cure colturali dei soprassuoli boscati - soprattutto diradamenti, nella gestione di piante incombenti le strade, quelle prospicienti alle abitazioni, o protese verso linee elettriche e telefoniche.

L'Amministrazione aziendale, oltre a delineare interventi riparatori e mitigatori dell'impatto creato da Vaia e dal bostrico, potrà in parte ridisegnare il paesaggio alternando nuove aree aperte, e promuovere la formazione di soprassuoli misti e disetanei, che offrono maggiori garanzie di stabilità nei confronti di calamità naturali.

Altri interventi minori ma non per questo meno impegnativi, che talora esulano dal tradizionale ambito operativo statutario, vengono svolti su richiesta di associazioni locali e del Comune di Trento, anche ai sensi degli indirizzi annuali deliberati dalla Giunta comunale.

Di seguito sono sinteticamente citate le principali attività:

- collaborazione per lo svolgimento delle Feste Vigiliane, in particolare nelle operazioni di pulizia della vegetazione lungo gli argini del fiume Adige, quale supporto al Palio dell'Oca;
- collaborazione per l'allestimento scenografico per le Festività di fine anno nelle piazze della Città, e la fornitura dell'albero di Natale da collocare in piazza Duomo;
- supporto in iniziative attivate dalle Circoscrizioni comunali e dall'Associazionismo locale, tramite l'allestimento di casette in legno per manifestazioni. A titolo esemplificativo la Festa di primavera a Villazzano, la Festa alpina al Moronar di Povo, la Festa rionale a Gabbio di Povo, la Festa del Santo Patrono a Oltrecastello, la Festa della chiesetta alpina a Vason sul Monte Bondone, la Festa del Rosario a Povo, Sardagna in Castagna, ecc... Da valutare nel corso del 2025 la dismissione delle vecchie casette a favore di modelli più facilmente trasportabili e leggeri da mettere in opera;
- messa a dimora di un albero per ogni nato residente nel Comune di Trento, annualmente corrispondenti a circa 1.000 unità, ai sensi della Legge nazionale 29.01.1992, n. 113 e n. 10/2013;
- sostegno dell'attività delle Circoscrizioni e delle Associazioni locali in allestimenti per le Festività di fine anno;
- educazione alle tematiche ambientali riservata alle scuole materne e primarie di primo grado, allo scopo di favorire un avvicinamento della popolazione in età scolare agli ecosistemi naturali, tramite il supporto allo svolgimento della giornata dedicata alla tradizionale "festa degli alberi".

Alla premessa introduttiva, segue il dettaglio degli interventi, suddivisi per ciascuna comunità territoriale con diritti di uso civico.

Il Piano-programma dei lavori – anno 2026 rappresenta uno strumento adatto a qualificare le performance aziendali, sia in termini di efficacia che di trasparenza.

E' opportuno precisare il significato di alcune notazioni riportate a margine di ciascun intervento:

- *progettazione*: generalmente viene realizzata in assenza di risorse specifiche a bilancio, in diretta amministrazione;
- *appalto a ditta esterna*: realizzazione a carico di ditte esterne con risorse previste a bilancio (impegnate o da impegnare);
- *studio di fattibilità*: incarico a tecnico interno, intervento che prevede una valutazione tecnica prima della progettazione specifica.

Trento, 16 Dicembre 2025.

Il Direttore
dott. Maurizio Fraizingher
(firmato digitalmente)

Questo documento, se trasmesso in forma cartacea costituisce copia dell'originale informatico firmato digitalmente predisposto e conservato presso questa Amministrazione in conformità alle regole tecniche (artt. 3 bis e 71 D.Lgs. 82/05). La firma autografa è sostituita dall'indicazione a stampa del nominativo del responsabile (art. 3 D. Lgs. 39/1993).

CIRCOSCRIZIONE MEANO

CORTESANO

settore intervento	tipo intervento		descrizione intervento	note
ambiente	manutenz. ordinaria			
	manutenz. straordinaria			
	realizzazione			
viabilità	manutenz. ordinaria		strada Cortesano – Mas Pomar	progetto lavori socialmente utili
			strada Montevaccino – Masi Saracini	progetto lavori socialmente utili
			strada Pralungo – rimozione vegetazione invadente, inghiaatura, pulizia canali/corde molle	con maestranze aziendali
	manutenz. straordinaria			
	realizzazione			
edifici e altri manufatti	manutenz. ordinaria			
	manutenz. straordinaria		Vasca acquedotto loc. Pralungo per attività antincendio (<u>previa verifica cessione proprietà da Novareti a Comune di Trento</u>)	Ufficio tecnico
	realizzazione			
risorse forestali	uso civico	legna da ardere	Costacia - a richiesta – pino nero	
		legname da opera		
		paleria di castagno		
	uso commercio		Lotto di pino nero da imballaggio e biomassa di circa 100 m3	Vendere insieme a Vigo Meano
	cure colturali			

GARDOLO DI MEZZO

settore intervento	tipo intervento		descrizione intervento	note
ambiente	manutenz. ordinaria			
	manutenz. straordinaria			
	realizzazione			
viabilita'	manutenz. ordinaria			
	manutenz. straordinaria			
	realizzazione			
edifici e altri manufatti	manutenz. ordinaria			
	manutenz. straordinaria			
	realizzazione			
risorse forestali	uso civico	legna da ardere	Valalta	Massimo 2 o 3
		legname da opera		
		paleria di castagno		
	uso commercio			
	cure colturali			

GAZZADINA

settore intervento	tipo intervento		descrizione intervento	note
ambiente	manutenz. ordinaria		Dos dei Cigoj, compreso messa a dimora di alcune piante sostitutive del Pino nero	progetto lavori socialmente utili
			Aula nel bosco – via Claudia Augusta	progetto lavori socialmente utili
			Dos S. Martino (incluso taglio rami sporgenti sul sentiero e sui corpi illuminanti del servizio pubblico)	progetto lavori socialmente utili
	manutenz. straordinaria		Valticòla	progetto lavori socialmente utili
	realizzazione			
viabilità	manutenz. ordinaria		Marec'alt: sistemazione legante ed eventuali nuove canalette (pista in direzione Albiano sotto piloni alta tensione)	con maestranze aziendali
	manutenz. straordinaria			
	realizzazione			
edifici e altri manufatti	manutenz. ordinaria			
	manutenz. straordinaria			
	realizzazione			
risorse forestali	uso civico	legna da ardere	Marecalt e/o Valalta - a richiesta – resinose/latifoglie	
		legname da opera		
		paleria di castagno		
	uso commercio			
	cure colturali			

MEANO

settore intervento	tipo intervento		descrizione intervento	note
ambiente	manutenz. ordinaria		Camantolin	progetto lavori socialmente utili
	manutenz. straordinaria			
	realizzazione			
viabilita'	manutenz. ordinaria		strada Valalta	progetto lavori socialmente utili
			strada Casare - Marecalt	progetto lavori socialmente utili
			strada De Mez: inghiaatura e posa canalette	con maestranze aziendali
			strada Le Strente: manutenzione piano viabile	con maestranze aziendali
	manutenz. straordinaria		Str Resentacul: verifica necessità di canalette e aggiunta legante; sistemazione e pulizia corda molla su rio Valalta per ripristino percorrenza	con maestranze aziendali
	realizzazione			
edifici e altri manufatti	manutenz. ordinaria		Taglio vegetazione invadente lungo recinzione orti salita del Ronzel	con maestranze aziendali
	manutenz. straordinaria			
	realizzazione			
risorse forestali	uso civico	legna da ardere	Strade loc. Bosc Grant - a richiesta – latifoglie/resinose	
		legname da opera		
		paleria di castagno		
	uso commercio			
	cure colturali			

SAN LAZZARO

settore intervento	tipo intervento	descrizione intervento	note
ambiente	manutenz. ordinaria		
	manutenz. straordinaria	Valalta: recupero laghetto a scopo faunistico	con maestranze aziendali
	realizzazione		
viabilita'	manutenz. ordinaria		
	manutenz. straordinaria	Str. Valalta : verifica canalette (ev. sostituzione) e riporto legante	con maestranze aziendali
	realizzazione		
edifici e altri manufatti	manutenz. ordinaria		
	manutenz. straordinaria	Rifacimento scala sentiero dietro bar	
	realizzazione		
risorse forestali	uso civico	legna da ardere	Valalta – 3 porzioni – latifoglie
		legname da opera	
		paleria di castagno	
	uso commercio		
	cure colturali		

VIGO MEANO

settore intervento	tipo intervento		descrizione intervento	note
ambiente	manutenz. ordinaria		Gorghe – Brusadi – Prà de Malga	progetto lavori socialmente utili
			strada Gorghe – Casare	progetto lavori socialmente utili
			strada Gorghe – Dos de la Lasta	progetto lavori socialmente utili
	manutenz. straordinaria		Ripristino aree prative con martellante sulla p.f. 2430	con maestranze aziendali
	realizzazione			
viabilità	manutenz. ordinaria		Sfrondatura rami strade forestali per accesso mezzi dei pompieri	con maestranze aziendali
	manutenz. straordinaria		strada Le Dosse B, allargamento fino a edificio (sig. Dal Pai)	progettazione dei lavori
	realizzazione			
edifici e altri manufatti	manutenz. ordinaria		Gorghe: manutenzione tetto edificio servizi igienici, p.ed. 605 C.C. Meano	con maestranze aziendali
	manutenz. straordinaria			
	realizzazione		Nuove 4 fioriere per baita Alpini Gorghe	Già consegnate nov 2025
risorse forestali	uso civico	legna da ardere	Gorghe – a richiesta – pino/latifoglie (bordo prati e sotto parcheggio)	
		legname da opera		
		paleria di castagno		
	uso commercio		Lotto pino nero da biomassa ca 100 m3	Vendere insieme a Cortesano
	cure colturali			

CIRCOSCRIZIONE ARGENTARIO

COGNOLA

settore intervento	tipo intervento	descrizione intervento	note
ambiente	manutenz. ordinaria	Rifugio Calisio: parcheggio	progetto lavori socialmente utili
		sentiero presso Forte di Martignano	progetto lavori socialmente utili
		Cima Calisio (non gravata da uso civico)	progetto lavori socialmente utili
		Martignano area valli paramassi	progetto lavori socialmente utili
	manutenz. straordinaria	Sentiero COSTIOLE (dietro Ar boscaro) verso Maderno: pulizia e ripristino	con maestranze aziendali
	realizzazione	Posa divieti transito biciclette su SAT 401 da cima Calisio	con maestranze aziendali
viabilità	manutenz. ordinaria	strada de la Flora	progetto lavori socialmente utili
		strada Campèl - Forte Casara	progetto lavori socialmente utili
		strada 1° stol in direzione Forte Casara	progetto lavori socialmente utili
		strada 1° stol – Cima Calisio	progetto lavori socialmente utili
		strada Poze – Rifugio Calisio	progetto lavori socialmente utili
		strada de la Flora: manutenzione canaletta longitudinale	con maestranze aziendali
		Strada “Mollare”: pulizia canalette ed eventuale aggiunta legante	con maestranze aziendali
	manutenz. straordinaria	strada Pralungo (monte Corno – canopa 7 colonne): pulizia ed eventuale ampliamento rampe (richiesta sig. De Carli prot. 2930/2025)	con maestranze aziendali
		Sostituzione canalette su strada per cima Calisio (in ferro)	con maestranze aziendali
	realizzazione		
edifici e altri manufatti	manutenz. ordinaria		
	manutenz. straordinaria		
	realizzazione	Posa 2 nuove panchine tipo Gabbiano su cima Clisio con vista verso nord	con maestranze aziendali
risorse forestali	uso civico	legna da ardere	A monte strada Loch-Calisio – a richiesta – pino/latifoglie
		legname da opera	
		paleria di castagno	
	uso commercio		
	cure colturali		

MONTEVACCINO

settore intervento	tipo intervento		descrizione intervento	note
ambiente	manutenz. ordinaria		sentiero Pramorghen	progetto lavori socialmente utili
	manutenz. straordinaria			
	realizzazione			
viabilita'	manutenz. ordinaria		strada Montevaccino – Masi Saracini	progetto lavori socialmente utili
			strada Val Larghe (pulizia bimestrale caditoie)	progetto lavori socialmente utili
			strada Marez- Rifugio Calisio	progetto lavori socialmente utili
	manutenz. straordinaria		sentiero Pramorghen: rimozione “arcia” degradata e sostituzione con scogliera, e ripristino piano viabile in corrispondenza tubo drenaggio	progetto, iter autorizzativo e realizzazione
	realizzazione			
edifici e altri manufatti	manutenz. ordinaria			
	manutenz. straordinaria			
	realizzazione			
risorse forestali	uso civico	legna da ardere	Valcalda – a richiesta – pino	
		legname da opera		
		paleria di castagno		
	uso commercio			
	cure colturali			

CIRCOSCRIZIONE POVO

POVO

settore intervento	tipo intervento	descrizione intervento	note
ambiente	manutenz. ordinaria	Prà Chesani	progetto lavori socialmente utili
		Moronar – bivio e cunetta sotto strada	progetto lavori socialmente utili
		passo Cimirlo: area cabina Enel e tutte le rampe stradali	progetto lavori socialmente utili
		Passo Cimirlo: parcheggio strada per Ronzesk	progetto lavori socialmente utili
		Passo Cimirlo: sentiero Cento scalini e trincee militari	progetto lavori socialmente utili
		Dos S. Agata (compresa area proprietà RAI)	progetto lavori socialmente utili
		Castelet: area pic-nic	progetto lavori socialmente utili
		Pramarquart	progetto lavori socialmente utili
		passeggiata Grotta - Graffiano	progetto lavori socialmente utili
		sentiero in località Borino	progetto lavori socialmente utili
		passeggiata Redondol e piazzola manovra in località Redondol – Rio Slavine	progetto lavori socialmente utili
		passeggiata Coel	progetto lavori socialmente utili
		strada Oltrecastello – Ponte Alto (dietro Dos S. Agata)	progetto lavori socialmente utili
		Celva	progetto lavori socialmente utili
		passeggiata Niela - Ronzesch	progetto lavori socialmente utili
		Chegul: piazzola elicottero e belvedere	progetto lavori socialmente utili
		strada Piana Nòva	progetto lavori socialmente utili
		sentiero Parco Cimirlo – Forte Roncogno	progetto lavori socialmente utili
	manutenz. straordinaria	manutenzione e rettifica del sentiero SAT E413 a monte della località Borino, nel tratto compreso tra quota 654 e 788 m. slm – sfalcio imbocco sentiero	con maestranze aziendali
		Manutenzione imbocco sentieri e strade forestali nei pressi del maso in via Borino 30	con maestranze aziendali
		prati Stelar: contenimento ai margini del processo di imboscimento	con maestranze aziendali
		Dos S. Agata - disaggi o consolidamento masse rocciose	appalto a ditta esterna
	realizzazione	Realizzazione (in parte sostituzione) tabelle sentieri e info Doss S. Agata	con maestranze aziendali

settore intervento	tipo intervento		descrizione intervento	note
viabilità	manutenz. ordinaria		strada Cimirlo - Maranza	progetto lavori socialmente utili
			strada Prammarquart - Brusafer	progetto lavori socialmente utili
			strada Selva Kaizer – Piaze Cerva e sentiero Celvet	progetto lavori socialmente utili
			strada Croz de l'Altar – Malga Nòva	progetto lavori socialmente utili
			strada Nespolar – Valgranda	progetto lavori socialmente utili
			Strada Fontana dei Gai – pulizia canalette	con maestranze aziendali
	manutenz. straordinaria		strada Fontana dei Gai – Chegul: allargamento piano viabile in corrispondenza attraversamento Rio Salè, sistemazione fondo, posa canalette	Progettazione (dott. Baldo)
			Strada Chegul – Dos dei Corvi: pavimentazione in cls nel tratto a maggior pendenza circa 100 ml (Euro 29.000,00)	appalto a ditta esterna
			strada Nièla - Pinara	studio di fattibilità
			strada Palon Alta (Fontana dei Gai – Malga Nòva) – allargamento piano viabile	studio di fattibilità
	realizzazione		Collegamento ciclo-pedonale strade Valgranda – Loica (richiesta APT)	progettazione
edifici e altri manufatti	manutenz. ordinaria		Sistemazione punti fuoco loc. Castelèt	con maestranze aziendali
	manutenz. straordinaria		Fontana dei Gai: rifacimento camini e impianto elettrico	Appaltati 2025 a ditte esterne
	realizzazione			
risorse forestali	uso civico	legna da ardere	Prammarquart – Castelet – Fontana dei Gai – a richiesta – latifoglie/resinose	
		legname da opera	Stelàr - a richiesta	
		paleria di castagno	Case Fedrizzi - Tomba (massimo 100 pali)	
	uso commercio		Passo Cimirlo (200 m3 abete rosso)	Vendita in piedi
	cure colturali		Strada Maranza (100 m3 diradamento pino nero)	Vendita in piedi

CIRCOSCRIZIONE VILLAZZANO

VILLAZZANO

settore intervento	tipo intervento	descrizione intervento	note
ambiente	manutenz. ordinaria	Rifugio Maranza: parcheggio e pertinenze	progetto lavori socialmente utili
		sentiero e scalinata via Valdacole – Pinara Bindesi	progetto lavori socialmente utili
		strada ex militare Brusafer	progetto lavori socialmente utili
		Pinara: area pic-nic e parcheggio	progetto lavori socialmente utili
		Rifugio Bindesi: parco e parcheggio	progetto lavori socialmente utili
		passeggiata Toresela – S. Bartolomeo – Villazzano	progetto lavori socialmente utili
		passeggiata Grotta - Graffiano	progetto lavori socialmente utili
		Maranza: percorso botanico - naturalistico	progetto lavori socialmente utili
		sentiero per non vedenti “Aquiloni” Torricelle – Rifugio Bindesi	progetto lavori socialmente utili
		sentiero S. Rocco - Bindesi	progetto lavori socialmente utili
		sentiero scortaròla, da Sas del Carpen a incrocio sentiero Maranza/Vigolo Vattaro	progetto lavori socialmente utili
		sentiero Bindesi – Maranza (nel mese di giugno)	progetto lavori socialmente utili
	manutenz. straordinaria	Sentiero Val del Mariòl: manutenzione straordinaria e posa/sost. indicazioni	con maestranze aziendali
		sentiero per non vedenti “Aquiloni” Torricelle – Rifugio Bindesi - disaggi masse rocciose e realizzazione opere di difesa. Ripristino parti in legno usurate.	appalto a ditta esterna (progetto autorizzato) con maestranze aziendali
		sentiero Val Granda - posa in opera di sbarra	con maestranze aziendali
	realizzazione	parcheggio Pinara – Rifugio Bindesi: realizzazione sentiero alternativo alla strada forestale	progettazione
		Collegamento ciclo-pedonale strade Bindesi – Valgranda – Pin dei Frati (sass de l'Ors) su richiesta anche di APT per la valorizzazione dei percorsi MTB	progettazione

settore intervento	tipo intervento		descrizione intervento	note
viabilità	manutenz. ordinaria		strada Cimirro - Maranza	progetto lavori socialmente utili
			strada “tagliafuoco” Pramarquart - Brusafer	progetto lavori socialmente utili
			strada Pianiza - Bindesi	progetto lavori socialmente utili
			strada Fontanazi	progetto lavori socialmente utili
			strada Leca – Val del Bis	progetto lavori socialmente utili
			strada “tagliafuoco”: rimozione vegetazione incombente e svuotamento rete paramassi	con maestranze aziendali e porzioni 2025
			Strada Pianiza (Roccia) – Bindesi: rimozione vegetazione incombente	con maestranze aziendali e porzioni 2025
	manutenz. straordinaria		strada Brusafer: scarifica, muretto a secco, ripristino fondo, finitura superficiale (autorizzazione Soprintendenza)	Provincia (SOVA?)
			Passeggiata Toresela – San Bartolomeo – Villazzano: confronto con Servizio Strade e Parchi e Giardini	con maestranze aziendali
			Strada “vecia per Maranza” da Sas del Càrpen, posa canalette, ricarica legante e ripristino muro franato con Vaia	appalto a ditta esterna muro a ditta esterna (già 2025)
			Strada Tagliafuoco: sistemazione crollo e sostituzione reti paramassi slabbrate e non più idonee	appalto esterno (già 2025)
	realizzazione			
edifici e altri manufatti	manutenz. ordinaria			
	manutenz. straordinaria		Verifica impianto antincendio (sostituzione tratti di tubatura con perdite)	con maestranze aziendali (?)
	realizzazione			
risorse forestali	uso civico	legna da ardere	Strade “Tagliafuoco – Brusafer” e “Bindesi - Roccia” – circa 50 porzioni	
		legname da opera	Maranza - Prà dei Albi - a richiesta	
		paleria di castagno		
	uso commercio			
	cure colturali			

CIRCOSCRIZIONE MATTARELLO

MATTARELLO

settore intervento	tipo intervento		descrizione intervento	note
ambiente	manutenz. ordinaria		sentiero Casteler - Novaline e relativi parcheggi	progetto lavori socialmente utili
			sentiero Forte de Mez -Forte Alto – sentiero de le Vipere	progetto lavori socialmente utili
			area ex Casamatta presso Forte de Mez e relativo parcheggio	progetto lavori socialmente utili
			sentiero Dos del Pin – Valsorda	progetto lavori socialmente utili
			sentiero Rangoni – Atzwanger	progetto lavori socialmente utili
			sentiero di collegamento Laste - Novaline	progetto lavori socialmente utili
			sentiero Maso Martinelle – Piani Longhi	progetto lavori socialmente utili
	manutenz. straordinaria		Sentiero “lavandara” di Valsorda: taglio erba e fronde	con maestranze aziendali
			sentiero Rangoni – Atzwanger: sistemazione smottamenti parte bassa	con maestranze aziendali
	realizzazione		Taglio vegetazione ingresso Forte de Mez (per accesso pompieri)	con maestranze aziendali
viabilita'	manutenz. ordinaria		strada Forte Alto, lato nord (zona parcheggio e accesso al forte + rampa)	progetto lavori socialmente utili
			strada Pont dei Fondi	progetto lavori socialmente utili
			strada Fontanele de l'Ors: sistemazione fondo e posa 2/3 canalette	con maestranze aziendali
			Strada Gazo-Malgheta: posa canalette in ferro (nr 5/6)	con maestranze aziendali
	manutenz. straordinaria		strada Pont dei Fondi (Valsorda) – arcia degradata: opere di sostegno in terreno rinforzato o scogliera	progettazione
	realizzazione		Sentiero STOI di Valsorda	progettazione
edifici e altri manufatti	manutenz. ordinaria		Ponte in legno Pont dei Fondi: verifica stato tavolame ed eventuale sostituzione parti usurate	con maestranze aziendali
	manutenz. straordinaria		Rifacimento e ampliamento tettoia punto fuochi baita Malgheta	
	realizzazione			
risorse forestali	uso civico	legna da ardere	Gazo – circa 30 porzioni – latifoglie/resinose	
		legname da opera	Gazo - a richiesta	
		paleria di castagno		
	uso commercio			
	cure colturali			

**CIRCOSCRIZIONE RAVINA -
ROMAGNANO**

RAVINA

settore intervento	tipo intervento		descrizione intervento	note
ambiente	manutenz. ordinaria		Val de le Gole: area di sosta e parcheggio	progetto lavori socialmente utili
			passeggiata Margon - Romagnano	progetto lavori socialmente utili
			sentiero Cà Brusada – Belvedere sfalcio	progetto lavori socialmente utili
			sentiero S. Nicolò – Belvedere (+ eliminare pali del telefono dismessi)	progetto lavori socialmente utili
			Montalt	progetto lavori socialmente utili
			sentiero S. Nicolò – Belvedere: taglio straordinario erba e ricrescita robinie + eliminare pali del telefono dismessi	con maestranze aziendali
	manutenz. straordinaria		Ripa – Cargadora: valorizzazione storica linea aerea esbosco legna	con maestranze aziendali
			Orti: valorizzazione storica linea aerea esbosco legna	con maestranze aziendali
	realizzazione		strada Guardiòl: pannello descrittivo opere fortificate e caverne in roccia prima guerra mondiale	con maestranze aziendali
			Strada Guardiòl loc. bivio Tomaselli: ripristino punto panoramico + staccionata	con maestranze aziendali
viabilità	manutenz. ordinaria		strada Maso Comper – Guardiòl	progetto lavori socialmente utili
	manutenz. straordinaria		strada Guardiòl: pavimentazione circa 90 ml, allargamento puntuale piano viabile, posa parapetto di protezione circa 80 ml, posa canalette	appaltata a ditta AGOSTINI SRL
	realizzazione		Collegamento str. Terlaga – vigneti Margon (ampliamento sentiero esistente)	progettazione
edifici e altri manufatti	manutenz. ordinaria			
	manutenz. straordinaria			
	realizzazione			
risorse forestali	uso civico	legna da ardere	Guardiòl (pista Terlaga) – a richiesta – misto conifere + latifoglie	
		legname da opera		
		paleria di castagno		
	uso commercio			
	cure colturali			

ROMAGNANO				
settore intervento	tipo intervento		descrizione intervento	note
ambiente	manutenz. ordinaria		sentiero per area Loc e Cascata	progetto lavori socialmente utili
			area ricreativa Comuni	progetto lavori socialmente utili
			passeggiata Romagnano - Margon	progetto lavori socialmente utili
			sentiero de le Caore	progetto lavori socialmente utili
	manutenz. straordinaria		area ricreativa Comuni: sostituzione pannelli	
	realizzazione			
viabilita'	manutenz. ordinaria		strada "Guardadocio": sistemazione fondo con legante e canalette	con maestranze aziendali
	manutenz. straordinaria			
	realizzazione			
edifici e altri manufatti	manutenz. ordinaria			
	manutenz. straordinaria			
	realizzazione			
risorse forestali	uso civico	legna da ardere	Parco dei Comuni	massimo 2
		legname da opera		
		paleria di castagno		
	uso commercio			
	cure colturali			

Promemoria: verifiche patrimoniali p.f. 589 CC Ravina (accesso magazzino Lunelli)

CIRCOSCRIZIONE SARDAGNA

SARDAGNA

settore intervento	tipo intervento	descrizione intervento	note
ambiente	manutenz. ordinaria	sentiero dei Castagni	progetto lavori socialmente utili
		itinerario Sardagna e i castagni secolari	progetto lavori socialmente utili
		area ricreativa Poze	progetto lavori socialmente utili
		area Predalonga	progetto lavori socialmente utili
		area Dos de le Banche/Barache	progetto lavori socialmente utili
		tornante Zirezere: ripuliture sottochioma castagni da frutto, rimozione arbusti, diradamento larici, mantenimento dell'area	con maestranze aziendali
		Candriai, Spiazzi d'Adam	progetto lavori socialmente utili
		Costa di Candriai	progetto lavori socialmente utili
		Conca di Candriai e sentieri limitrofi	progetto lavori socialmente utili
		Candriai, tornante S.P. 85 e postazioni gara autom. Trento - Bondone	progetto lavori socialmente utili
		Candriai, area a monte stazione Carabinieri/campo tennis + giardino casa carabinieri	progetto lavori socialmente utili
		Malgone di Candriai	progetto lavori socialmente utili
		Candriai, adiacenze C.A.F.: percorso didattico	progetto lavori socialmente utili
		Candriai, pertinenze Chiesa	progetto lavori socialmente utili
		Vaneze, pertinenze Chiesa	progetto lavori socialmente utili
		sentiero giro dei Laresi	progetto lavori socialmente utili
		sentiero Strada di Corno	progetto lavori socialmente utili
		sentiero Trento Nostra	progetto lavori socialmente utili
		sentiero Caporal	progetto lavori socialmente utili
		sentiero Dos de la Cros	progetto lavori socialmente utili
		Bazoert: monitoraggio e pulizia sistema di drenaggio (inizio primavera e tardo autunno)	progetto lavori socialmente utili

settore intervento	tipo intervento	descrizione intervento	note
ambiente	manutenz. ordinaria	Baloton - Carbonera: ripuliture sottochioma castagneto da frutto (giugno e ottobre)	con maestranze aziendali o appalto esterno
		Val dei Pomeri: ripuliture sottochioma castagneto da frutto (giugno e ottobre)	
		Bazoert: ripuliture sottochioma castagneto da frutto (giugno e ottobre)	
		Fontane alte: piazzola elicottero	con maestranze aziendali
		sentieri non gestiti dalla SAT, realizzati nel 2013 nell'ambito del progetto FESR	progetto lavori socialmente utili
		Cros del Segata	progetto lavori socialmente utili
		sentiero Toponi / Mascaìn	progetto lavori socialmente utili
	manutenz. straordinaria	località Rocol: valorizzazione ruderi, muri a secco, ripulitura vegetazione. Inoltre rimozione muro a secco a monte proprietà Weber e massi rotolati a valle	con maestranze aziendali
		Sentiero Coel con guado (rif Pro Loco e Curcu)	progettazione ed esecuzione
		sentiero Dos de la Cros: modifica tracciato con percorso più agevole e meno difficoltoso e pista in basso per interventi selvicolturali in perticaia	progettazione e iter autorizzativo
		sentiero Toponi: disgaggio o consolidamento masso roccioso instabile	appalto a ditta esterna
		Spiazòl/Madonna de l'Arnaldo: recupero a prato circa mq 30	con maestranze aziendali
		DEMOLIZIONE tettoia parco Poze	con maestranze aziendali
	realizzazione	Nuova tettoia Bazoert	studio di fattibilità
		potatura di conservazione e risanamento castagni secolari	incarico esterno
		sentiero Fraine – Bazoert: recupero (calcara, gradini, guado, frana)	progettazione
		sentiero Sardegna - Malga Candriai nel tratto idoneo ad evitare transito pedonale su S.P. 85	con maestranze aziendali

settore intervento	tipo intervento	descrizione intervento	note
viabilità	manutenz. ordinaria	strada Polsa	progetto lavori socialmente utili
		strada Zirezere (entro 15 luglio)	progetto lavori socialmente utili
		strada Romana	progetto lavori socialmente utili
		strada Caldere - Coel	progetto lavori socialmente utili
		strada forestale Acquafresca	progetto lavori socialmente utili
		strada Tezole	progetto lavori socialmente utili
		strada Carbonera alta	progetto lavori socialmente utili
		strada Val dei Pomèri	progetto lavori socialmente utili
		strada Bazoert - Zirezere	progetto lavori socialmente utili
	manutenz. straordinaria	Pulizia strada forestale "de la Creda" (da croce strada Bazoert verso la valle)	con maestranze aziendali
	realizzazione	area Corno: realizzazione viabilità forestale e/o piazzole per teleferica	Studio preliminare
		strada Tezòle a monte della loc. Fraine: ampliamento della carreggiata e variante al tracciato nel tratto a pendenza molto accentuata circa 500 ml strada Zirezere : posa parapetto circa 90 ml, adeguamento larghezza carreggiata, realizzazione piazzole di scambio, spostamento piazzola per elicottero	Progetto in fase autorizzativa
edifici e altri manufatti	manutenz. ordinaria		
	manutenz. straordinaria	Agritur Malga Candriai: consolidamento terreno zona nord e ultimazione marciapiede esterno	appalto esterno + maestranze aziendali
	realizzazione		

settore intervento	tipo intervento		descrizione intervento	note
risorse forestali	uso civico	legna da ardere	Candriai - faggio (in catasta) – dietro Prà del boter	Ditta esterna
			Fraine + strada "Bazoert-Baloton" – misto resinose/latifoglie + tagli Terna	
		legname da opera	Corno - a richiesta	
	uso civico	paleria di castagno	Polsa – Poze – massimo n. 80 pali	
	uso commercio		SP 85 + zona Preventorio: taglio piante stramature e pericolose ca 300 m3	
			Val de l'Acqua – Poza Vecia: ultimazione lotto Prevedel	Ditta esterna
	cure colturali		Somp - circa 100 metri cubi – diradamento tarda perticaia abete rosso	con maestranze aziendali

**CIRCOSCRIZIONE BONDONE E
A.S.U.C. DI SOPRAMONTE**

CADINE

settore intervento	tipo intervento	descrizione intervento	note
ambiente	manutenz. ordinaria	sentiero de le Caore (da Stapiana a Casara)	progetto lavori socialmente utili
		sentiero forte Cadine – fuciliera Sorasas	progetto lavori socialmente utili
		percorso del Sorasas	progetto lavori socialmente utili
		parcheggio Fer de Caval e dintorni ripuliti nel 2023	progetto lavori socialmente utili
		area Fontana Filia	progetto lavori socialmente utili
		area ricreativa Poza dei Pini	progetto lavori socialmente utili
		area ricreativa Casara	progetto lavori socialmente utili
		eliporto Pontesel	progetto lavori socialmente utili
		eliporto Val Granda	progetto lavori socialmente utili
		strada Comuni	progetto lavori socialmente utili
		eliporto Dos del Ghirlo	progetto lavori socialmente utili
	manutenz. straordinaria	Area ricreativa Fer de Caval: rifacimento punti fuoco e manutenzione parti in legno dei gruppi tavola	con maestranze aziendali
	realizzazione	Bacheca info su incisioni dei pastori + anellino imbocco Fer de Caval	con maestranze aziendali
viabilita'	manutenz. ordinaria	viabilità forestale in località Pinara di Val Granda (varie piste di esbosco disposte a pettine)	progetto lavori socialmente utili
		sentiero del Capitello verso S. Rocco	progetto lavori socialmente utili
		Via Braidon: taglio vegetazione invadente e pulizia opere paramassi	con maestranze aziendali
	manutenz. straordinaria	Strada Comuni – tratto iniziale: rifacimento muretto a secco laterale (rif. E-mail URP 22/10/2024)	con maestranze aziendali
		Strada Valgranda – Busa dei Pini: rifacimento primo tratto in cemento	con maestranze aziendali
	realizzazione	sentiero La Spes (laterale strada Comuni): percorso storico recupero trincee	studio di fattibilità
		Strada Le Crone - Sorasas	studio di fattibilità

settore intervento	tipo intervento		descrizione intervento	note
edifici e altri manufatti	manutenz. ordinaria		Tettoia esterna Stol "Spazadomeneghe": sostituzione onduline	Solo fornitura materiali
	manutenz. straordinaria		stol Sorasas: manutenzione allestimenti	con maestranze aziendali
	realizzazione			
risorse forestali	uso civico	legna da ardere	Loc. bacino Mezavia - a richiesta – misto resinose+foglia	
			strada dei Comuni – a richiesta – latifoglie	
		legname da opera	Viote – a richiesta	
		paleria di castagno		
	uso commercio		Viote – Boche de Bondon: dirado selettivo in pecceta circa 3-400 m3	Vendita in piedi
	cure colturali			

SOPRAMONTE

settore intervento	tipo intervento	descrizione intervento	note
ambiente	manutenz. ordinaria	strada Selva, ramali e sentiero Skippy (manutenzione/sostituzione segnaletica di percorso danneggiata da crollo piante)	progetto lavori socialmente utili
		sentiero Dòssol fino al C.R.M. e Cima Croseta	progetto lavori socialmente utili
		sentiero del fieno nei pressi di Sant'Anna	progetto lavori socialmente utili
		sentiero dei mughi sulle pendici di cima Palon e trincee adiacenti Cielo aperto	progetto lavori socialmente utili
		sentiero Giro di Boca Vaiona	progetto lavori socialmente utili
		area S. Anna	progetto lavori socialmente utili
		sentieri Castelar de la Groa e razionalizzazione relativa segnaletica	progetto lavori socialmente utili
		Sabionare	progetto lavori socialmente utili
		Frate Piane basse	progetto lavori socialmente utili
		Frate Piane alte	progetto lavori socialmente utili
		Forte Candriai	progetto lavori socialmente utili
		Prepiani	progetto lavori socialmente utili
		Prà del Boter	progetto lavori socialmente utili
		Dosso in loc. Prà del Boter	progetto lavori socialmente utili
		Piana de la Groa	progetto lavori socialmente utili
		Bivio Maso Camponcino	progetto lavori socialmente utili
		Prà de l'Elica	progetto lavori socialmente utili
ambiente	manutenz. ordinaria	Malga Brigolina area ricreativa	progetto lavori socialmente utili
		Prà de le Casarote arrea ricreativa	progetto lavori socialmente utili
		baita Malghet	progetto lavori socialmente utili
		sentiero Taiadic	progetto lavori socialmente utili
		sentiero Dos Calchera (zona C.R.M.)	progetto lavori socialmente utili
		sentiero Cercenari, fontana e adiacenze	progetto lavori socialmente utili
		sentiero Capanna Viote – Baita Fragari	progetto lavori socialmente utili

settore intervento	tipo intervento	descrizione intervento	note
ambiente	manutenz. ordinaria	sentieri nelle adiacenze di Vason e palestra roccia	progetto lavori socialmente utili
		viabilità in area residenziale e sentieri Prà de la Fava - Selva	progetto lavori socialmente utili
		sentiero dei Salti Rossi	progetto lavori socialmente utili
		sentiero Brigolina – Prà de la Fava	progetto lavori socialmente utili
		ex Castelletto Madruzziano, presso Malga Fragari	progetto lavori socialmente utili
		sentiero dei Cacciatori a Vaneze (tornante Via dei Falchi – Villanaba)	progetto lavori socialmente utili
		Vaneze - sentiero di collegamento Via dei Daini – via del Lavachel: miglioramento fondo ciclo-pedonale (ultimazione)	con maestranze aziendali
	manutenz. straordinaria	sentieri non gestiti dalla SAT, realizzati nel 2013 nell'ambito del FESR	progetto lavori socialmente utili
		sentiero Skippy: manutenzione e aggiornamento	progettazione
		Fortino del Palon: disgaggi e posa reti paramassi	appalto ditta esterna (già 2025)
		Cercenari - area a valle S.P.: ripristino rampa a prato (Partesoni)	con maestranze aziendali + censiti
		Dos de la GROA: rifacimento cartelli percorso della guerra	con maestranze aziendali
		Realizzazione scalette sulla “via Lucis” a Vason	con maestranze aziendali
	realizzazione	Sentiero Vason - Cima Palon: completamento recupero, e posizionamento installazioni artistiche / giochi in legno	appalto a ditta esterna
		Sentiero Montesel – Cornetto Palon - Slitòn	progettazione
		Fortino: recupero almeno una caverna in roccia (Euro 25.000)	Studio fattibilità
		Sentiero delle trincee: tratto di accesso (da Prada) e miglioramento fondo	con maestranze aziendali
		ROCOL di S. Anna: messa in sicurezza rudere (staccionata) + recupero bordo prati	con maestranze aziendali
viabilità	manutenz. ordinaria	strada Pedemontana in località Viote	progetto lavori socialmente utili
		strada Sabionare – Calcola – Pian dei Pini	progetto lavori socialmente utili
		strada Lavè	progetto lavori socialmente utili
		strada de l'Acquedotto	progetto lavori socialmente utili
		sentiero Maso Fassani – S. Anna	progetto lavori socialmente utili
		strada Polse	progetto lavori socialmente utili
		strada Polse - Toboros	progetto lavori socialmente utili
		strada a servizio di Baita Fragari	progetto lavori socialmente utili

settore intervento	tipo intervento	descrizione intervento	note
viabilità	manutenz. ordinaria	strada Colmi	progetto lavori socialmente utili
		strada Pian dei Pini	progetto lavori socialmente utili
		strada Dos la Ol (zona Lavè)	progetto lavori socialmente utili
		sentiero Brigolina – Prà de la Fava	progetto lavori socialmente utili
		Sentiero Rostoni - Strengiadore	progetto lavori socialmente utili
		strada Damaso (Novalina)	progetto lavori socialmente utili
	manutenz. straordinaria	strada Lavè: sistemazione piano viabile e uscita canalette	con maestranze aziendali
		strada Polse: sottofondo, canalette trasversali	con maestranze aziendali
		strada Colmi: inghiaatura e posa canalette trasversali	con maestranze aziendali
		strada Maso Ghenzi – S. Anna: rinforzo del muro a secco con intonaco	con maestranze aziendali
		strada Polse – Toboros: sistemazione cedimento	progettazione
		S. Anna: regimazione acque meteoriche (canalette in terra) a monte del cunettone per evitare trasporto ghiaia	con maestranze aziendali
		Strada comunale per S. Anna: messa in sicurezza canalone laterale + ampliamento parcheggi + sistemazione imbocco pista Cason del Merlo che sale verso le Polse	con maestranze aziendali
		Str. Salti Rossi: posa nuove canalette e legante per ripristino percorrenza	con maestranze aziendali
		strada Marche: manutenzione selciato e posa canalette	con maestranze aziendali
		Str. Maso Banal: rifacimento muro di sostegno a valle ca 50 m	Progettazione (PSR?)
	realizzazione	Str. Petoci – Val Bogion: ripristino percorribilità e scogliera lato torrente	Progettazione (PSR?)
edifici e altri manufatti	manutenz. ordinaria		
	manutenz. straordinaria	Pulizia di fondo bacino di accumulo tubazione acqua stalla Brigolina + sistemazione recinzione perimetrale	Appalto a ditta specializzata + maestranze aziendali
	realizzazione	Rifacimento completo impianto fotovoltaico baita dei Caciadori	Appalto a ditta esterna

settore intervento	tipo intervento		descrizione intervento	note
risorse forestali	uso civico	legna da ardere	Spiaz de le Galine – Novalina – Groa – punti fuoco Sp85 - resinose	Circa 75 porzioni
			Selva – resinose (cascami di lavorazione)	
			Dos la Ol – strada Lavè – S. Anna (bordi prati) – latifoglie	Circa 75 porzioni
		legname da opera	strada Selva, strada De Mez, Prepiani, Dos la Ol - a richiesta	
		paleria di castagno		
	uso commercio	Selva alta (sezioni 6 + 16) – circa 500 metri cubi – (con teleferica)		vendita in piedi
	cure colturali			

TRENTO

TRENTO

settore intervento	tipo intervento	descrizione intervento	note
vari	manutenzione ordinaria	collaborazione per lo svolgimento della manifestazione “Feste Vigiliane”, e operazioni di pulizia della vegetazione lungo gli argini del fiume Adige, quale supporto al “Palio dell’Oca” + pulizia area lancio fuochi d’artificio	con maestranze aziendali
		collaborazione per l’allestimento scenografico di una piazza della Città per le Festività di fine anno: casetta di Babbo Natale, fornitura dell’albero di Natale, e altri allestimenti	con maestranze aziendali
		messa a dimora un albero per ogni nato residente nel Comune di Trento, annualmente corrispondenti a circa 1.000 unità, ai sensi della Legge nazionale 29.01.1992, n. 113 e L. 10/2013	con maestranze aziendali
		sostegno dell’attività delle Circoscrizioni e delle Associazioni locali, anche con piccoli allestimenti per le Festività di fine anno	con maestranze aziendali
		supporto in iniziative attivate dalle Circoscrizioni comunali e dall’Associazionismo locale, tramite l’allestimento di casette in legno per manifestazioni quali la Festa di primavera a Villazzano, la Festa alpina al Moronar di Povo, la Festa rionale a Gabbio di Povo, la Festa del Santo Patrono a Oltrecastello, la Festa della chiesetta alpina a Vason sul Monte Bondone, la Festa del Rosario a Povo, Sardagna in Castagna, ecc.	con maestranze aziendali (previa verifica con RSPP)
		Villamontagna – manutenzione pavimentazione in cls strada in località Campèl	con maestranze aziendali
		Strade Carbonaia e Campel-Casara CC Villamontagna: sfalcio	progetto lavori socialmente utili
		Viole - Prà de l’Elica: rimozione/demolizione massi sporgenti + taglio mughì	con maestranze aziendali
	realizzazione	Villamontagna – Forte Casara - sentiero perimetrale	progettazione

Elenco firmatari

ATTO SOTTOSCRITTO DIGITALMENTE AI SENSI DEL D.P.R. 445/2000 E DEL D.LGS. 82/2005 E SUCCESSIVE MODIFICHE E INTEGRAZIONI

Questo documento è stato firmato da:

NOME: Maurizio Fraizingher

CODICE FISCALE: TINIT-FRZMRZ63P24E565K

DATA FIRMA: 17/12/2025 12:15:07

IMPRONTA: 66303264396266316232383763303930636539656632303263343631666665333636663165653834